

# 한양사이버대학교 대학원

## 외국어시험 응시자 매뉴얼

매뉴얼 미숙지로 인한 네트워크 환경점검 및 준비물 미지참으로  
본 시험에 차질이 생길 경우 지원자의 귀책사유가 되니 참고 바랍니다.

(예 : 네트워크 환경 미점검으로 인한 감독프로그램 지연현상, 시험페이지 접속오류 등)

시험구분	일정 및 시간	비고
사전테스트1차 (필수)	1차 : 10.07(월) 20:00-22:00	
	접속 URL : <a href="https://recruit.incruit.com/hycu/examlogin/61608">https://recruit.incruit.com/hycu/examlogin/61608</a>	
사전테스트 2차	2차 : 10.10(목) 20:00-22:00	1차 미참여자 필수
	접속 URL : <a href="https://recruit.incruit.com/hycu/examlogin/61609">https://recruit.incruit.com/hycu/examlogin/61609</a>	
본시험	10.14(월) 20:00 – 22:00	
	접속 URL : <a href="https://recruit.incruit.com/hycu/examlogin/61612">https://recruit.incruit.com/hycu/examlogin/61612</a>	
재시험	10.28(월) 20:00 – 22:00	본시험 미응시자/ 불합격자만 해당
	접속 URL : <a href="https://recruit.incruit.com/hycu/examlogin/61614">https://recruit.incruit.com/hycu/examlogin/61614</a>	

- \* 사전테스트는 총 2회차 중 1회는 필수로 참석하시기 바랍니다. 사전테스트를 실시하지 않아 발생하는 불이익은 응시자 책임입니다.
- \* 입장 후에는 시험 환경 점검을 실시합니다. 감독관의 안내에 협조해주시기 바랍니다.
- \* 시험 응시와 관련한 문의처는 본 매뉴얼 맨 마지막 페이지에 안내되어 있습니다.

본 매뉴얼은 저작권법의 보호를 받는 저작물로서, 모든 저작권은 배포사에게 있습니다.  
본 매뉴얼의 무단 복제 및 배포를 금하며, 이를 무단 복제·배포하는 경우 저작권법 제136조에 의한  
저작권재산권 침해 죄 또는 손해배상 책임을 질 수 있습니다.

# 대학원 외국어시험 개요

## 개요

1. 한양사이버대학교 외국어시험은 대학원 졸업의 기본 자격을 검증하는 시험으로 온라인 시험감독 시스템의 엄격한 감독 환경하에 치뤄집니다.
2. 시험 응시를 위한 환경 설정과 본인 신분 확인을 위한 시험 전 준비시간도 많이 소요됩니다.
3. 본시험에 앞서 사전 테스트를 실시하오니, 반드시 사전에 충분히 시험 응시 상황을 경험하시고, 본시험에서는 시험에만 집중하시길 바랍니다.

## 상세 시간표

구분	내용	비고	비고
20:00 - 20:40	시험 입장	• 시험 응시 URL로 접속, 로그인, 시험환경설정 • 신분증 확인	20:40 이후 입장 불가(1)
20:40 ~ 21:00	시험 안내	• 주변 응시환경 점검 및 안내사항 공지(2) • 감독관 안내에 따라 점검 후 대기	20:40까지 개인용무 후 착석 (자리 이석 금지)(3)
21:00 ~ 21:55	시험 응시	1교시 - 실시간 시험 서약서 (5분) 2교시 - 대학원 외국어시험 (50분)	종료 30분 전부터 답안 제출 가능 (4)
21:55 - 22:00	마무리 안내	감독관 안내에 따라 마무리	5분 내외

(1) 20:40 부터 입장할 수 없습니다.

(2) 온라인 필기 플랫폼의 안내에 따라 응시환경점검을 진행합니다.

(3) 본 시험은 시험시작 20분 전부터, 사전 테스트는 10분 전 부터 자리 이석 불가합니다.

(4) 본 시험은 시험종료 30분 전부터, 사전 테스트는 50분 전 부터 답안 제출 가능합니다.

(5) 답안 제출 이후, 답안 수정 및 재응시 불가능합니다.

※ 입장 후에는 시험 환경 점검을 실시합니다. 감독관의 안내에 협조해주시기 바랍니다.

※ 시험 응시와 관련한 문의처는 본 매뉴얼 맨 마지막 페이지에 안내되어 있습니다.

# 대학원 외국어시험 사전준비 및 확인사항

## 준비물

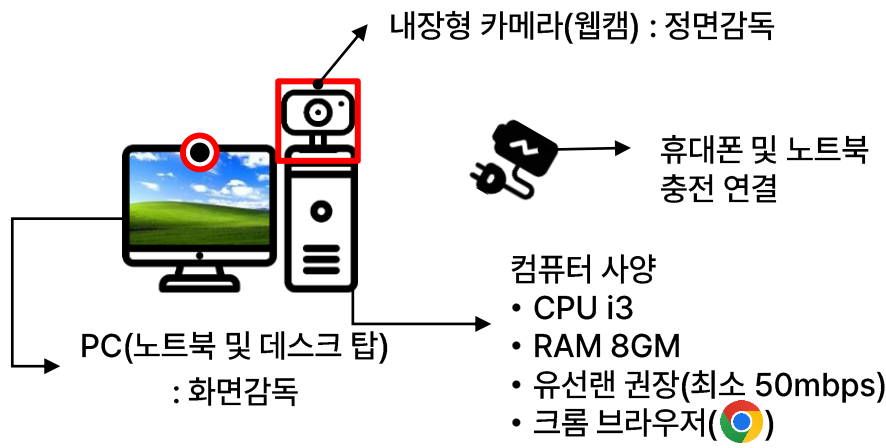

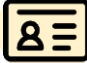
 **[인정가능 신분증]**  
 유효기간 내 인정 가능한 신분증만 가능  
 주민등록증, 운전면허증, 모바일 신분증,  
 여권, 외국인 등록증, 재외동포 국내 거소증  
 (이외 기타 신분증 미인정)

구분	기기	종류	사양	비고
필수	PC (노트북 및 데스크탑)	Windows	CPU i3 이상 RAM 8GB 이상 [최소 사양]	응시프로그램 사용 시 필요, 최신 버전의 크롬브라우저 사용 필수
		MacOS		
		카메라	웹캠, 내장카메라	작동 및 PC와 연결 가능한 장치
	신분증	유효기간 내 인정가능한 신분증만 가능		주민등록증, 운전면허증, 여권, 외국인 등록증 재외동포 국내 거소증 (이외 기타 신분증 미인정)
	기기	50Mbps이상	유선 및 무선 네트워크	안정적인 인터넷 환경을 위해 유선랜 사용 권장
권장	응시물품	보조기기	충전기	응시 중 방전되지 않도록 충전기 전원 연결
불가	기타	듀얼모니터, 식품 및 음료(생수 포함), 이면지, 기타 불필요한 물품 등		

# 대학원 외국어시험 사전준비 및 확인사항

## 응시환경조성

- 개인적으로 독립된 공간 준비  
제3자 출입이 제한되어야 하며, 외부와의 접촉과 간섭이 불가능해야 함
- 다수의 인원이 무선인터넷(Wi-Fi)을 공유하는 장소는 지양  
안정적인 네트워크 연결을 위해 유선연결 및 단독 Wi-fi 연결을 권장(50Mbps 이상)

권장 예시	불가능 예시
<ul style="list-style-type: none"><li>· 자택 개인방</li><li>· 독립된 스튜디오(온라인 면접, 필기 전용)</li><li>· 사방이 벽으로 되어있는 공간</li><li>· 전체적으로 밝은 공간이어야 함</li></ul>	<ul style="list-style-type: none"><li>· 카페(카페테리아)</li><li>· 강의실</li><li>· 어두운 독서실</li><li>· 투명한 벽이 있는 공간</li></ul>

- 응시 공간의 구성  
공간 내부 구성은 최대한 간소하고 정리정돈 되어 있는 상태로 준비  
벽에 옷가지 등이 걸려 있거나, 큰 상자 등이 쌓여 있지 않도록 정리
- 응시 공간 책상 위 및 아래  
책상 위에는 반드시 사전에 안내된 준비물만 배치, 주변 책꽂이 등 모두 정리  
책상 아래에는 어떠한 물건 또는 장비가 없도록 준비

## 네트워크 설정

개인 독립 공간에서 PC를 통해 비대면 온라인 필기시험에 응시  
응시 프로그램 : PC 활용하여 인터넷 연결 환경(유선랜 연결)에서 URL 접속

## 브라우저 및 어플 설치

### ① PC - 크롬(Chrome) 브라우저 설치 필수

- 운영체제(Windows / MacOS)와 관계 없이 설치 필요
- 크롬 브라우저 다운로드: <https://www.google.co.kr/chrome>

### ② 인터넷(네트워크) 환경 : 사전 인터넷(네트워크 환경 개별 점검 실시)

- 부정행위 식별 위한 응시 중 고용량 영상 파일 실시간 전송 필요
- 유선랜 연결 인터넷 사용 권장, 테더링 사용 불가
- 안정적인 인터넷(네트워크) 환경 필요(불안정할 경우 응시가 제한될 수 있음)
- 인터넷(네트워크) 속도 체크: <https://speedtest.net> (네트워크 속도체크 가능 사이트)

# 온라인 필기시험 사전준비 및 확인사항

**응시환경조성 : PC(노트북 또는 데스크탑)**

\* 응시 전 **크롬 브라우저 캐시 삭제 필수** (chrome://settings/clearBrowserData)

(**CTRL + SHIFT + DELETE** (캐시 삭제 단축키) → 인터넷 사용 기록 삭제)

\* **듀얼모니터 사용금지**

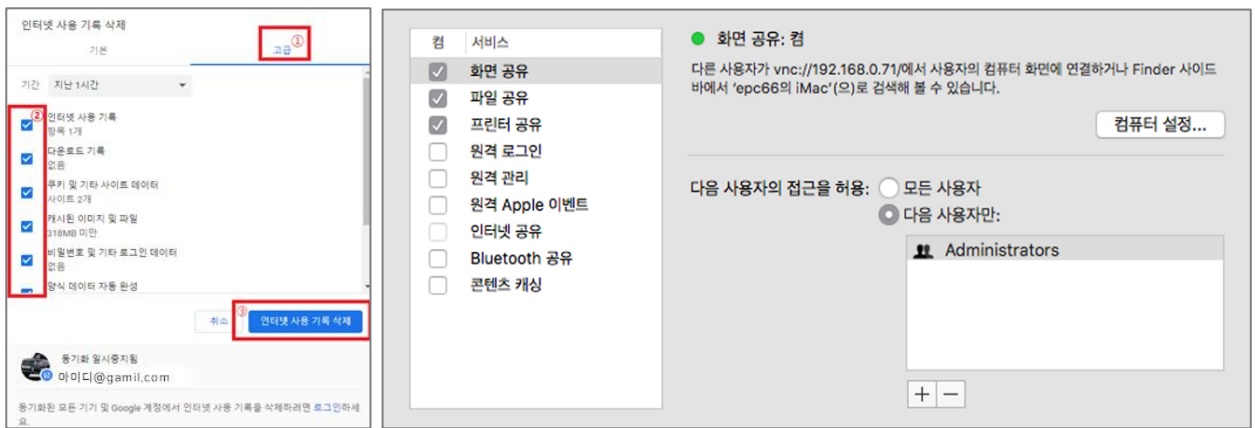

① 고급 → ② 모든 항목 설정 → ③ 인터넷 사용 기록 삭제

- 노트북 사용 시 **전원 연결**(응시도중 노트북 전원이 꺼지지 않도록 반드시 충전 필요)
- 거치대 사용 가능하나, **듀얼 모니터 및 기타 포트 사용불가**
- 듀얼 모니터를 설정한 PC를 이용할 경우, 반드시 추가된 디스플레이 장치를 연결 해제 (감독관의 응시 환경 점검 시, 듀얼 모니터 연결을 해제하지 않은 경우 보안 설정 불가로 이에 따른 불이익 발생 가능)
- MacOS의 경우, 화면 공유 기능을 위해 사전에 크롬 브라우저가 화면 공유를 사용할 수 있도록 허가해야 함. 화면 공유 설정을 못했다면 [설정 > 공유]에서 화면 공유를 켜 후에, 재 로그인하여 보안 설정을 재실행

# 대학원 외국어시험 문제상황 대처

## 시험 전 체크리스트

### 1. 규정 신분증을 준비했나요?

: 유효기간내 인정 가능한 신분증

주민등록증, 운전면허증, 여권, 모바일신분증,

외국인 등록증 및 재외동포 국내 거소증 (이외 기타 신분증 미인정)

### 2. 시험 링크 입장 마감시간은 확인했나요?

### 3. 응시장소는 가이드에 적합한 장소인가요?

: 개인적으로 독립된 공간, 안정적인 네트워크 환경 등(4페이지 참고)

### 4. PC 충전기 및 전원케이블을 연결했나요?

: 안정적인 시험 응시를 위해 충전 케이블을 연결해주시기 바랍니다.

### 5. PC는 권장사양을 충족하나요?

: PC 최소 사양은 CPU i3 이상(8세대), RAM 8GB 이상이며 크롬브라우저 사용 필수.

(PC에 방화벽 및 접근성을 제한하는 프로그램이 설치되어 있는 경우 정상적으로 시험 응시가 어려울 수 있으니 미리 확인해주시기 바랍니다.)

### 6. 주변과 책상 위에 시험 응시에 불필요한 물건은 없나요?

: 계산기, 듀얼 모니터, 터치스크린 및 터치펜, 태블릿PC, 이어폰, 시계, 웨어러블 기기 등 부정행위로 간주될 수 있는 물건의 비치 또는 사용은 불가합니다.

## 비상상황 발생 시 행동

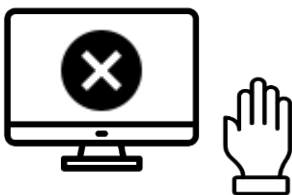

카메라에 손을 들어 표시



우측 하단 감독관 메시지 확인



감독관 확인 후 조치

응시 중 발생하는 모든 비상 상황에 대해서는 감독관의 지시 및 조치가 있을 예정이니, 임의 행동을 지양해주시기 바랍니다. (임의 행동 시 불이익 발생 가능)

응시 및 감독 프로그램이 종료되거나 이상이 있는 경우 새로고침 하거나 재접속을 시도해주시고, 이후에도 계속 문제 발생 시에는 ① 감독관에게 문의 ② 매뉴얼 마지막 페이지의 시험 문의처로 문의하여주시기 바랍니다.

# 대학원 외국어시험 진행 절차

## 시험 입장 전 체크

### 1. 응시환경 세팅 및 PC 상태 확인

(인터넷 연결, 알람 및 팝업창 OFF, 노트북 반드시 전원 연결, 듀얼모니터 해제)

응시(PC) 및 감독 프로그램 접속 : [대학원 홈페이지 공지사항 확인](#)

응시 프로그램 URL 접속 → 응시 ID에 본인 학번 입력 → 비밀번호 직접 설정

(※ 전형 진행 동의: 개인정보 수집 및 이용 동의 → 보안설정)

### 2. 응시자 확인 및 대기

시험 접속 준비하기 화면에서 응시자 유의사항 및 시험 정보 확인 후 → [시험 감독 요청] 클릭

### 3. 본인확인(신분증 촬영)

- 본인확인 : 안내에 따라 신분증을 촬영(주민번호 뒷자리 노출되지 않게 유의)

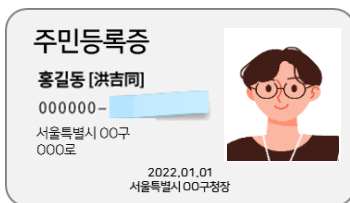

#### 신분증 촬영을 통한 본인 확인 방법

- ① 감독 시스템 안내에 따라 신분증을 촬영
- ② 성명, 사진, 생년월일 앞 6자리만 노출(필수)
- ③ 포스트잇 등으로 주민번호 뒷자리와 주소를 가린 후 촬영

※ 신분증을 대조하여 본인확인을 진행하며, 본인확인이 불가능한 경우 필기시험 응시 불가

- 주변환경 점검 : 감독관의 안내에 따라 본인의 주변환경이 시험 응시에 적합한 환경인지 확인

\*주변 정리정돈 및 인터넷 접속환경 등 점검

### 4. 시험진행 및 종료

- 중앙 안내 및 감독관의 안내에 따라 시험 시작이 시작되오니, 20:40 까지 자리에 착석하여 주시기 바랍니다. (자리이석 금지)
- 시험 도중 문제 발생 시에는 6페이지를 참고하여 이행해 주시기 바랍니다.
- 시험 진행 중 이석 불가하며 감독관 지시 및 경고에 불응 시에는 불이익을 받을 수 있으니 유의하여 주시기 바랍니다.
- 본시험의 경우 답안지 제출은 시험종료 30분전부터 가능합니다.  
반드시 답안지 제출완료 확인하시고 감독관 안내에 따라 퇴실해주시기 바랍니다.

# 응시 프로그램 접속

## 세부안내

\* 응시 프로그램은 **크롬 브라우저**()에서만 접속됩니다.

### 1. 사용자ID(학번)를 입력

한양사이버대학교

2024년도 외국어시험 (본시험)

응시기간  
2024-10-14 20:00 ~ 2024-10-14 22:00

사용자 ID를 입력해 주세요

확인

본 검사는 반드시 [구글 크롬 브라우저](#)로 응시해주시기 바랍니다. [\[구글 크롬 설치\]](#)

### 2. 개인정보 이용 동의

한양사이버대학교

2024년도 외국어시험 (본시험)

응시기간  
2024-10-14 20:00 ~ 2024-10-14 22:00

☒ 전체 동의

☒ (필수) 개인정보 수집 및 이용에 대한 동의

[상세보기](#)

☒ (필수) 민감정보 수집에 대한 동의

[상세보기](#)

☒ (필수) 제 3자 정보 제공 동의

[상세보기](#)

☒ (필수) 개인정보 위탁 처리에 대한 동의

[상세보기](#)

확인

본 검사는 반드시 [구글 크롬 브라우저](#)로 응시해주시기 바랍니다. [\[구글 크롬 설치\]](#)

### 3. 휴대폰 번호 입력 후 인증 진행

한양사이버대학교

2024년도 외국어시험 (본시험)

응시기간  
2024-10-14 20:00 ~ 2024-10-14 22:00

등록된 연락처로 인증번호를 발송합니다.

0101234\*\*\*\*

332730 2분 56초

인증번호 확인

본 검사는 반드시 [구글 크롬 브라우저](#)로 응시해주시기 바랍니다. [\[구글 크롬 설치\]](#)

### 4. 비밀번호 설정(최초 1회 본인 설정)

한양사이버대학교

2024년도 외국어시험 (본시험)

응시기간  
2024-10-14 20:00 ~ 2024-10-14 22:00

등록하실 비밀번호를 입력해 주세요

확인

본 검사는 반드시 [구글 크롬 브라우저](#)로 응시해주시기 바랍니다. [\[구글 크롬 설치\]](#)

\* 해외 응시로 사전 신청하신 응시자는 임시비밀번호를 전달예정이며, 비밀번호를 재설정하여 응시바랍니다.



# 응시 프로그램 접속

## 세부안내

※ 응시 프로그램은 크롬 브라우저(🌈)에서만 접속됩니다.

### 5. 비밀번호 재설정 (필요시)

한양사이버대학교

2024년도 외국어시험 (본시험)

응시기간

2024-04-15 20:00 ~ 2024-04-15 22:00

등록한 비밀번호를 입력해 주세요.

비밀번호 재설정

확인

본 검사는 반드시 구글 크롬 브라우저로 응시해주시기 바랍니다. [\[구글 크롬 설치\]](#)

### 6. 인증번호 발송(필요시)

한양사이버대학교

2024년도 외국어시험 (본시험)

응시기간

2024-04-15 20:00 ~ 2024-04-15 22:00

등록된 연락처로 인증번호를 발송합니다.

인증번호 발송

본 검사는 반드시 구글 크롬 브라우저로 응시해주시기 바랍니다. [\[구글 크롬 설치\]](#)

### 7. 인증번호 확인(필요시)

한양사이버대학교

2024년도 외국어시험 (본시험)

응시기간

2024-04-15 20:00 ~ 2024-04-15 22:00

등록된 연락처로 인증번호를 발송합니다.

000000

2분 54초

인증번호 확인

본 검사는 반드시 구글 크롬 브라우저로 응시해주시기 바랍니다. [\[구글 크롬 설치\]](#)

### 8. 사용할 비밀번호 입력(필요시)

한양사이버대학교

2024년도 외국어시험 (본시험)

응시기간

2024-04-15 20:00 ~ 2024-04-15 22:00

등록하실 비밀번호를 입력해 주세요.

확인

본 검사는 반드시 구글 크롬 브라우저로 응시해주시기 바랍니다. [\[구글 크롬 설치\]](#)

# 응시 프로그램 접속(시험 준비 안내 화면 매뉴얼)

## 세부안내

### 9. 시험준비 화면 (예시화면)

#### 시험 준비 안내

온라인에서 원활한 시험을 진행하기 위하여 온라인 환경 설정을 시작하겠습니다.  
온라인 시험 환경 설정 관련 궁금하신 사항은 우측 상단의 '응시 가이드'를 통해 확인해주세요.

##### 1 실시간 시험 요약서

- 총 1문항, 5분, 미응시
- 시험시간 2024-09-25 21:00 ~ 2024-10-28 21:55

##### 외국어시험

- 총 30문항, 50분, 미응시
- 시험시간 2024-09-25 21:00 ~ 2024-10-28 21:55

##### 2 유의 사항

1교시 실시간 시험 요약서 (5분)  
2교시 사전테스트 30문항(50분)

사전테스트 미응시로 인해 시험 진행에 어려움이 있는 경우 본인의 귀책 사유에 해당함을 안내드립니다.

1) 시험 중에는 사전 안내 드린 물품 외에는 일체 사용할 수 없습니다.  
2) 필기시험 진행 중에는 시험 종료 시까지 중도 아성이 불가하며, 필기시험 진행 중 응시 장소를 벗어나는 경우 불이익을 받을 수 있습니다.  
3) 시험문제는 유출할 수 없으며, 유출 시 부정행위로 간주합니다.

##### 3 시험준비 시작하기

##### 5 한양사이버대학교

문의시간 보기 >

한양사이버대학교  
방문해주셔서 감사합니다 :)  
어떻게 도와드릴까요?

**문의하기** ▾

● 몇 분 내 답변 받으실 수 있어요

채널톡 이용중

홈 대화 설정

##### 4

- 1) 진행할 교시와 시험 시작 시간을 확인합니다.
- 2) 유의사항과 응시 가이드를 확인합니다.
- 3) 입장 마감시간인 **20:40** 전까지 '시험준비 시작하기'를 클릭해 시험준비를 완료합니다.
- 4) 시험 시작 및 기기연결에 에러사항 발생 시 하단 채널톡 아이콘을 통해 문의가 가능합니다.
- 5) 채널톡이 연결되면 메신저창이 보이게 됩니다.

# 응시 프로그램 접속(PC)

## 세부안내

### 10. 시험 유의사항 정독 후 동의 (유의사항 준수하지 않을 경우 부정행위로 간주)

#### 시험진행 유의사항

시험중 다음 내용을 기억하시고 반드시 유의하여 주시기 바랍니다.  
다음 내용을 위반하는 경우 부정행위로 간주됩니다.

- 자리를 비우지 마세요.
- 목소리를 내어 얘기하지 마세요.
- 웹캠을 사용하는 경우 항상 정면의 웹캠에 얼굴 전체가 노출이 되어 합니다.
- 시험 화면에서 벗어나거나 다른 프로그램을 실행하지 마세요.
- 핸드폰을 연결하는 경우 항상 화면이 꺼져 있도록 유지해 주세요.
- 휴대폰 및 노트북 충전기를 필수로 연결 해주세요.
- 듀얼모니터는 지금 바로 케이블을 분리하거나 화면을 가려주세요.
- 모든 과정은 녹화되고 있습니다.

위 내용에 동의하고 시험을 진행하였습니다.

계속하기

### 11. 기기 정상 작동 여부 확인 후 시험감독 요청 (카메라, 마이크, 스피커 등 점검)

#### 시험 감독

시험 감독 요청 버튼을 누르면 온라인 감독이 시작됩니다.



응시자의 얼굴이 인식되었습니다.

카메라 > 카메라 영상과 음성적으로 확인됩니다.

USB HD Webcam (0408:50c3)

마이크 > 마이크 소리가 잘 나옵니다.

기본값 - 마이크(Realtek High Definition Audio)

스피커 > 설정한 스피커에서 소리가 나오는지 확인해주세요.

기본값 - 스피커(Realtek High Definition Audio)

시험감독 요청

### 11-1. 팝업창 사용 권한 허용

장치연결 확인은 주소창 왼쪽 버튼으로 확인 가능



### 11-2. 카메라가 활성화 되지 않는 경우, 카메라 설정 메뉴 확인



[설정>개인정보 및 보안>사이트 설정]

※ 2개 이상의 카메라가 있을 경우,  
하나의 카메라만 활성화 되므로 설정 필요

### 12. 본인 얼굴과 신분증의 사진, 이름, 생년월일이 보이게 사진 촬영

#### 신분증 확인

아래 오른쪽 예시 그림과 같이 신분증 촬영 시 이름/생년월일 이외 나머지 정보는 보이지 않도록 가려주세요.

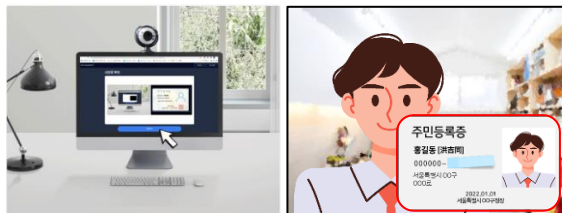

※ 신분증 촬영하기 시 주위사항을 꼭 확인해주세요. (화면화질)

촬영하기

① 주민번호 뒷자리는 나오지 않도록 가린 후 촬영

다시 촬영하기

제출하기

② 사진이 흐릿한 경우 다시 촬영하기로 재촬영 후 제출

#### 마이크/스피커 점검사항

마이크와 스피커 동시 송출 시  
하울링현상(울리는 현상)이 발생할 경우  
스피커를 OFF 후 이어폰을 연결하여  
해당 현상 차단 **(단, 이어폰은 착용금지)**

# 응시 프로그램 접속(PC 연결 이후)

## 세부안내

### 13. 모니터 화면 감독 시작 버튼 > 화면 공유



### 14. [전체 화면 > 현재 창(보이는 화면) > 공유]



※ 전체화면 공유가 아닐 시 부정행위로 간주될 수 있음

### 15. 화면 공유 후, 하단 화면 공유 팝업창에 숨기기를 클릭하여 공유가 중지 되지 않도록 진행



- PC의 크롬 브라우저에는 아래와 같이 2개의 탭만 열려 있어야 하며, 아래 2개 탭 외에 다른 새 창을 열거나 아래 2개 탭 중 특정 탭을 닫는 경우 불이익이 발생할 수 있습니다.



### 16. 응시 대기페이지로 이동 후 대기 :

우측 '문의하기' 감독관의 지시에 따라 주변환경 점검 실시 및 시험 유의사항 숙지

# 응시 프로그램 실행 및 종료

## 세부안내

### 17. 응시 종료 후 답안 제출 확인하고 대기(반드시 제출되었는지 확인)

감독관의 안내에 따라 순차적으로 대기해 주시기 바랍니다.

- ① 답안 제출 확인
- ② 기타 특이사항 확인
- ③ 퇴실 조치

시험 도중 문제 발생 시에는 손을 들어 감독관에게 표시를 해주시거나  
② 프로그램 내 채팅 및 ⑥ 채널톡으로 문의해주시기 바랍니다.

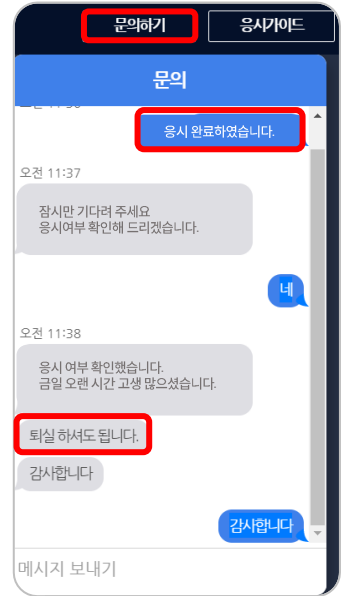

\*퇴실예시

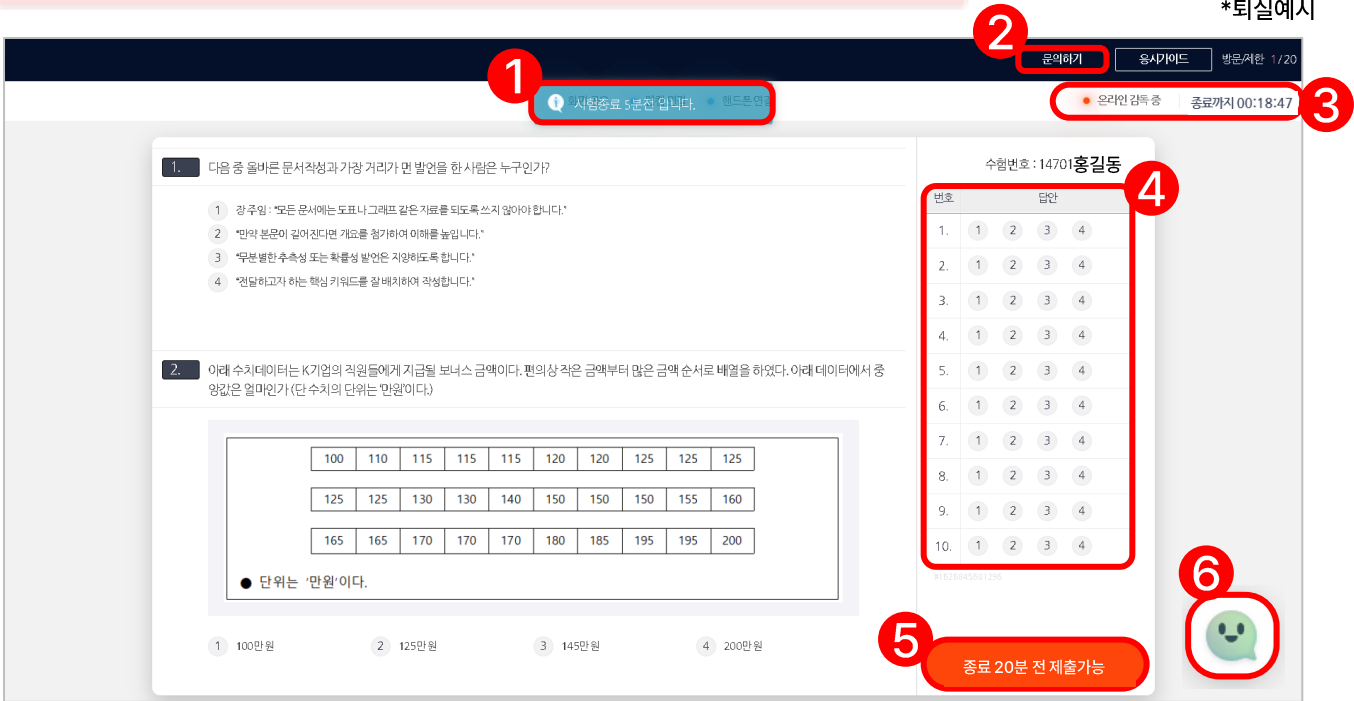

\*예시 이미지

① 시험종료 시간 등 전체공지 사항 확인

② 시험 중에도 문의하기 버튼을 통해 감독관에게 문의 가능

③ 온라인 감독여부와 종료시간 확인이 가능하며,

온라인 감독이 해제된 경우 안내받은 URL로 재접속해 감독이 정상적으로 이뤄지게 조치

④ 문제 답안은 문항 아래 선택지의 버튼을 클릭하거나 우측 답안지에서 답안을 클릭

⑤ 답안 제출은 시험 종료 30분 전부터 가능하며 모든 답안을 선택해야 제출 가능

자동저장기능으로 마킹한 답은 시험이 중간에 종료되어도 자동 제출됨

⑥ 접속 오류 등 기술적 문의사항 발생 시 채널톡으로 성명(수험번호)을 밝힌 후 문의

\* 응시 프로그램에서 기기 오류로 인해 튕긴 경우 재접속 시도

# 응시자 유의사항

## [부정행위 관련 유의사항]

문항유출 및 부정행위 시도 시 관련 법령에 의거하여 법적 조치를 받을 수 있습니다.

특히, 검사 진행과정이 녹화되며 아래의 행위를 포함한 부정행위 관련 사항이  
검사 도중 또는 검사 이후 발견될 시 불이익이 있으니 유의하시길 바랍니다.



## [ 부정행위 유형 ]

- 신분증 및 증빙서류 위, 변조
- 대리시험 의뢰 및 응시
- 타인과 답을 주고 받는 행위(검사 응시 중 / 미 응시 이후 포함)
- 응시용 PC 외 다른 디바이스(계산기,무선 이어폰 등)의 접촉 및 사용
- 응시 중 전화, 메신저, 구두, 서한 등으로 연락을 주거나 받는 행위
- 응시 중 모니터에 손을 대는 경우
- 시험 문제 화면 외 검색 등 다른 화면을 켜는 행위
- 응시장소에 타인이 있거나 들어오는 경우
- 시험 문제를 메모 또는 촬영하거나, 문제의 일부 또는 전부를 유출 및 배포 하는 경우
- 감독관의 지시에 불이행하는 경우



## 시험관련 문의

### ■ 시험 접속 등 기술적 문의

전화번호 : 070-4138-3312, 2586, 3466

\* 전화문의는 7일(월), 10일(목), 14일(월), 28일(월) 20:00~22:00 운영

채팅 문의 <https://hycu.channel.io/home>

\* 모든 전화가 통화 중 이거나 이미지 등 전송이 필요한 경우 채팅문의

### ■ 시험 불참 등 행정적 문의

[대학원 전공사무실](#) 또는 02-2290-0023

좋은 결과 있기를 기원합니다!